



PLAN DE MĂSURI

PRIVIND

COLECTAREA SELECTIVĂ

A DEȘEURILOR

ÎN CADRUL

CONSILIUL JUDEȚEAN MUREȘ

1. Descrierea instituției

Consiliul Județean Mureș este autoritatea administrației publice locale, constituită la nivelul județului pentru coordonarea activității consiliilor comunale, orășenești și municipale, în vederea realizării serviciilor publice de interes județean.

Aparatul propriu de specialitate este format dintr-un număr de 150 de posturi, din care la momentul elaborării prezentului plan de măsuri sunt ocupate 128.

Personalul își desfășoară activitatea în clădirea Palatului Administrativ, localizată în centrul orașului Tîrgu Mureș, str. Primăriei nr. 2.

Structura conducerii executive și datele de contact ale instituției sunt:

<u>Lokodi Edita Emöke</u>	Președinte	0265-261.904	lokodi@cjmures.ro
<u>Chirteș Ioan Cristian</u>	Vicepreședinte	0265-263.529	chirtes.ioan@cjmures.ro
<u>Szabo Árpád</u>	Vicepreședinte	0265-264.890	szabo.arpad@cjmures.ro
<u>Cosma Aurelian Paul</u>	Secretar	0265-263342	paul.cosma@cjmures.ro

2. Numele prenumele și datele de contact ale responsabilului

În aplicarea Legii 132/2010 privind colectarea selectivă a deșeurilor în instituții publice, Președintele Consiliului Județean Mureș prin dispoziția nr. 214 din august 2010 a numit responsabilul cu implementarea colectării selective a deșeurilor în cadrul instituției, în persoana domnului Bonta Sorin – Șef Serviciu Administrativ Gospodărire.

Dl. Bonta Sorin poate fi contactat la tel. 0265/263211, int. 1127, sau prin e-mail la adresa serviciul_administrativ@cjmures.ro.

3. Descrierea organizării colectării selective

3.1. Scopul acțiunii

Colectarea separată a deșeurilor în cadrul Consiliului Județean Mureș se organizează atât în scopul aplicării prevederilor Legii 132/2010, cât și în scopul reducerii cantităților de deșeuri eliminate prin depozitare. Acest aspect va conduce la creșterea gradului de reciclare și de valorificare a deșeurilor generate în Consiliul Județean Mureș, ceea ce constituie o premisă în reducerea costurilor legate de gestionarea deșeurilor.

Implementarea sistemului de colectarea separată a deșeurilor în instituție constituie un prim pas în creșterea gradului de informare, de conștientizare și de educare a funcționarilor publici și a cetățenilor cu privire la colectarea separată și la managementul deșeurilor generate.

3.2. Tipul de containere utilizate

Serviciul Administrativ Gospodărire din cadrul Consiliului Județean Mureș a amplasat în clădirea instituției recipiente de culori diferite destinate colectării selective a deșeurilor pe categoriile prevăzute conform legii. Recipientele au fost marcate prin aplicare pe minim 20% din suprafața acestora a unor folii colorate pe care s-a tipărit denumirea deșeurilor colectate astfel:

- Folie albastră: Hârtie și Carton
- Folie galbenă: Metal și Plastic
- Folie Albă/Verde: Sticlă Albă/Verde

Amplasarea recipientelor s-a făcut în seturi de 3 (câte un recipient pentru fiecare categorie de deșeu colectată separat) astfel:

1. **Birouri:** 234 recipiente

Aparatul propriu al Consiliului Județean Mureș își desfășoară activitatea în 78 birouri. În fiecare birou au fost amplasate 3 recipiente.

2. **Holuri** – 42 recipiente

- Parter: 18 recipiente

La nivelul parterului amplasarea seturilor de câte trei recipiente s-a făcut în locuri ușor accesibile, ținând cont de cele trei puncte de acces principale ale publicului, de structura clădirii și de modul de grupare a birourilor.

- Etaj I: 12 recipiente
- Etaj II: 12 recipiente

La nivelul etajului I și II amplasarea seturilor de câte trei recipiente s-a făcut în locuri ușor accesibile, ținând cont de punctele de acces ale publicului, de structura clădirii și de modul de grupare a birourilor.

Recipientele amplasate în cadrul instituției în număr total de 276, vor fi golite de către personalul însărcinat cu efectuarea curățeniei în funcție de ritmul de umplere, în containerele destinate stocării temporare, containere ce vor fi amplasate în afara instituției pe un spațiu care va permite operatorului economic preluarea deșeurilor depozitate în acestea.

În afara clădirii instituției vor fi amplasate 3 eurocontainere cu o capacitate de 1100L, care vor îndeplini condițiile referitoare la culoare și marcare impuse prin art. 9 din Legea 132/2010 privind colectarea selectivă în instituții publice.

Achiziționarea containerelor destinate stocării temporare a deșeurilor colectate selectiv se va face în condițiile legislației în vigoare în domeniul achizițiilor publice.

3.3. Planșe cu locul amplasării recipientelor și containerelor - Anexa 1

În anexa prezentului plan de măsuri privind colectarea selectivă a deșeurilor în cadrul Consiliului Județean Mureș sunt prezentate planurile aferente clădirii pe fiecare nivel și sunt evidențiate locurile la nivelul holurilor unde au fost amplasate recipientele destinate colectării selective.

Birourile în care dotarea nu s-a făcut de către Consiliul Județean Mureș reprezintă birourile parlamentare sau cele în care își desfășoară activitatea alte instituții publice și anume: Instituția Prefectului, Birourile demnitarilor (senatori, deputați), Direcția Județeană de Evidență a Persoanelor.

4. Obligațiile angajaților și măsurile aplicate în cazul nerespectării îndatoririlor

Angajații instituției vor fi obligați să colecteze separat deșeurile generate prin respectarea inscripționărilor de pe recipientele destinate colectării selective .

Această obligativitate va fi reglementată prin dispoziție a președintelui Consiliului Județean Mureș care va prevedea de asemenea răspunderea disciplinară și măsurile aplicabile angajaților în cazul neimplementării colectării selective a deșeurilor în cadrul instituției.

5. Modalitatea de stocare temporară a deșeurilor colectate

În vederea stocării temporare a deșeurilor colectate separat și în conformitate cu art. 10 din Legea 132/2010 privind colectarea selectivă în instituții publice, a fost identificat un spațiu aflat la parterul clădirii, așa cum rezultă și din planșa nr. 1 din anexă.

Pe acest spațiu vor fi amplasate 3 eurocontainere cu o capacitate de 1100L, care vor îndeplini condițiile referitoare la culoare și marcare impuse prin art. 9 din Legea 132/2010 privind colectarea selectivă în instituții publice.

Achiziționarea containerelor destinate stocării temporare a deșeurilor colectate selectiv se va face în condițiile legislației în vigoare în domeniul achizițiilor publice.

6. Programul de instruire a angajaților privind colectarea separată a deșeurilor generate în instituție

Instruirea angajaților privind colectarea separată a deșeurilor în cadrul Consiliului Județean Mureș s-a făcut prin circulare și odată cu amplasarea recipientelor destinate colectării selective în birouri, când personalul din cadrul Serviciului Administrativ Gospodărire a instruit angajații din fiecare birou în parte, cu privire la modul de colectare separată pe categorii de deșeuri.

Personalul va fi informat periodic de către responsabilul numit cu organizarea colectării selective, asupra eventualelor nereguli sesizate în modul de implementare al acestei activități în cadrul instituției.

Instruirea personalului se va face de asemenea, ori de câte ori apar completări sau modificări asupra legislația în vigoare, referitor la colectarea selectivă a deșeurilor în instituțiile publice.

7. Raportarea datelor

Evidenta privind cantitățile de deșuri colectate selectiv se face în conformitate cu Legea nr. 132/2010 privind colectarea selectivă în instituții publice. Deșeurile colectate selectiv vor fi cântărite la predare, iar cantitățile vor fi consemnate într-un registru de evidenta a deșeurilor colectate selectiv, conform modelului din anexa actului normativ menționat. Registrul cu evidenta cantităților se găsește la responsabilul numit cu organizarea colectării selective în instituție iar raportarea datelor se face lunar, direct la Agenția Națională pentru Protecția Mediului București.

8. Programul de informare a vizitatorilor privind colectarea separata a deșeurilor

Cantitățile colectate lunar se afișează la punctul de informare al Consiliului Județean Mureș și pe site-ul instituției. De asemenea responsabilul numit cu organizarea colectării selective în instituție poate furniza în permanență date referitoare la implementarea colectării selective în cadrul Consiliului Județean Mureș.

9. Detaliile privind contractul de predare a deșeurilor colectate selectiv

Consiliul Județean Mureș are în derulare un contract pentru prestări servicii de salubritate încheiat cu SC SALUBRISERV SA, fiind posibilă astfel încheierea unui act adițional care să reglementeze în mod specific preluarea deșeurilor colectate selectiv.

Prezentul plan de măsuri privind implementarea colectării selective a deșeurilor va fi adus la cunoștința tuturor angajaților și va putea fi consultat atât la sediul Consiliului Județean Mureș cât și pe site-ul instituției.

Anexa 1 - Planșe cu locul amplasării containerelor-anexe
1.1 – Plan parter

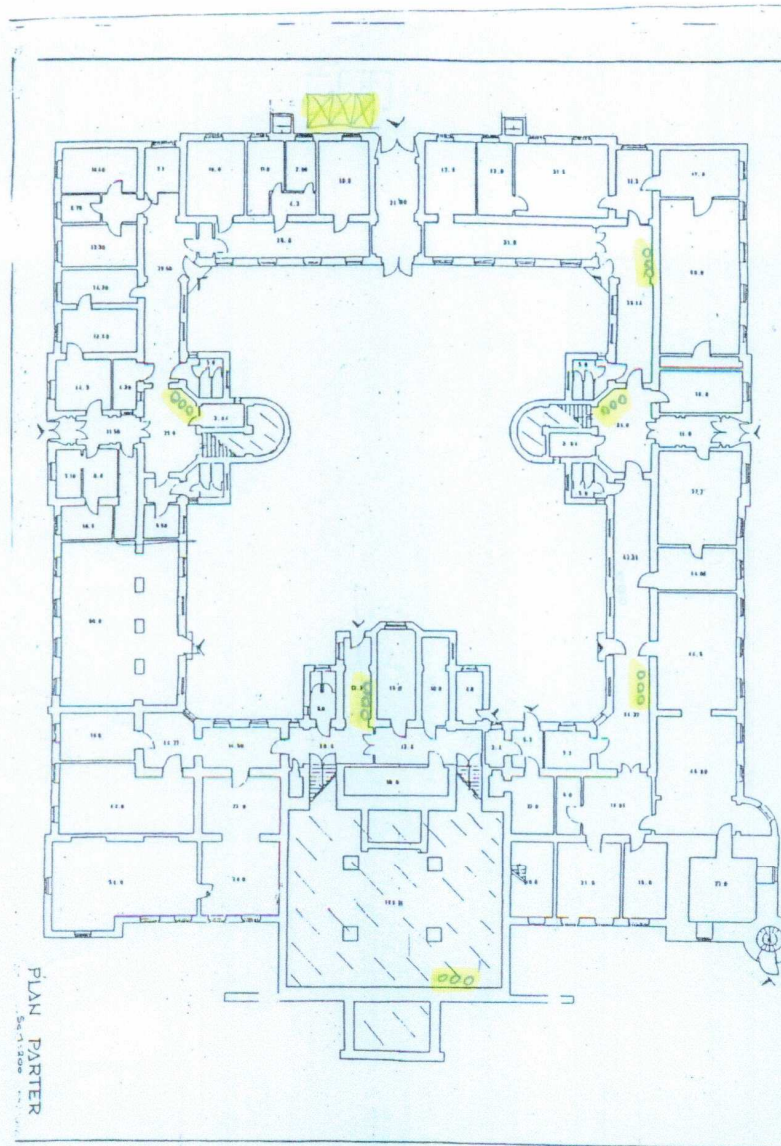

000 – seturi de câte 3 recipiente amplasate pe holuri

XXX – 3 eurocontainere destinate stocării temporare a deșeurilor colectate selectiv

Anexa 1 - Planșe cu locul amplasării containerelor-anexe
1.2 – Plan etaj I

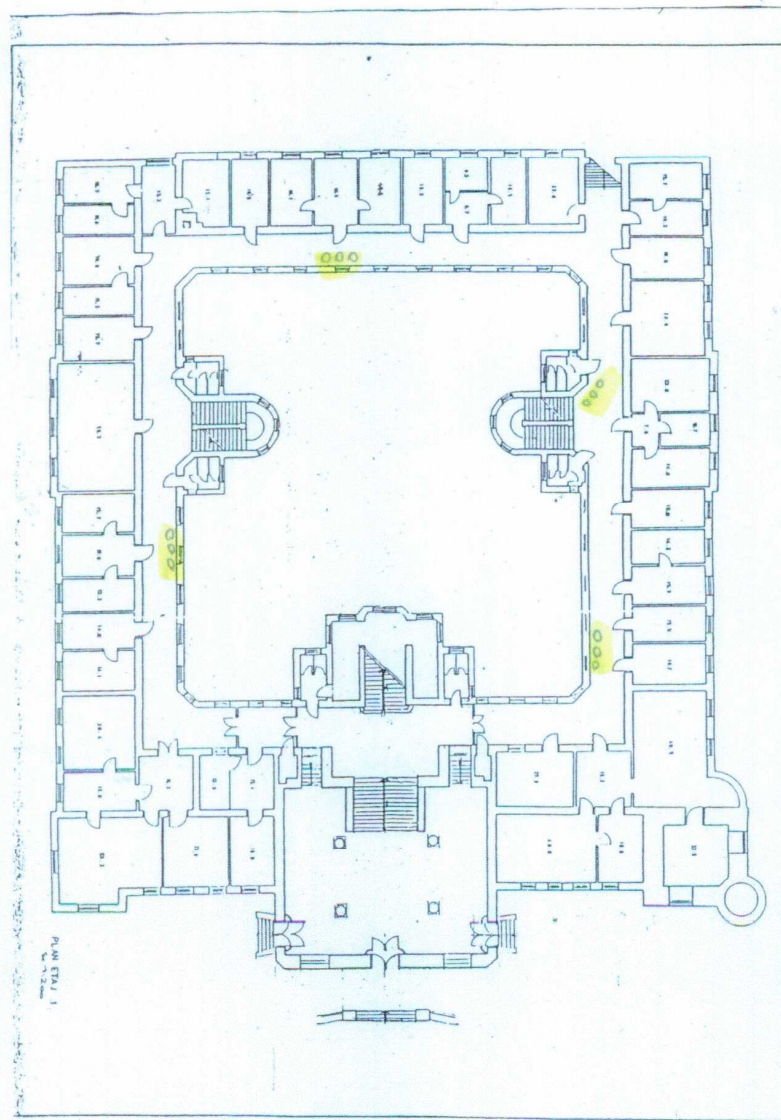

ooo – seturi de câte 3 recipiente amplasate pe holuri

Anexa 1 - Planșe cu locul amplasării containerelor-anexe
1.3- Plan etaj II

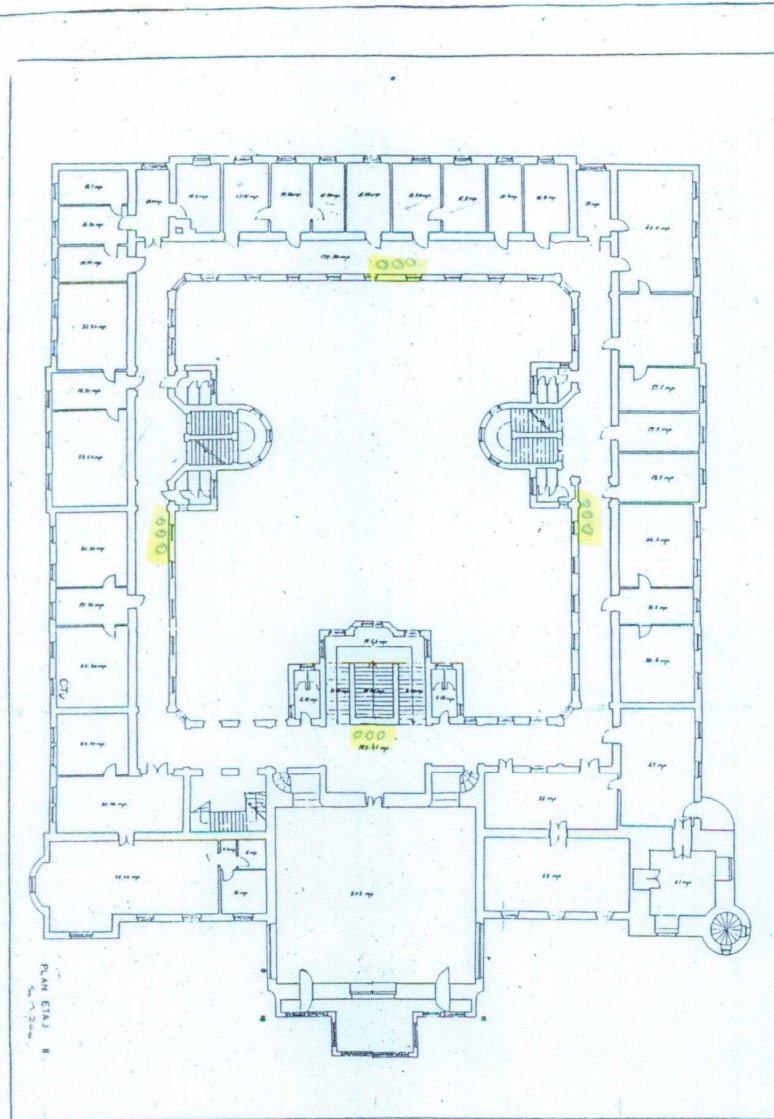

ooo — seturi de câte 3 recipiente amplasate pe holuri